Une première : Des clous à Gif-sur-Yvette *(lire en page 4)*

Le balisage de la voie de Paris avance… *(lire en page 4)*

Sac à dos et Avant Chemin unissent leur destinée… *(lire en page 10)*

COMPOSTELLE 2000
Association d'aide aux pèlerins

Le Rétro 2015 - 2016

Editorial

Nous sommes heureux de vous présenter le premier numéro du Rétro de l'année.
Ce document est issu d'une réflexion menée par un petit groupe d'adhérents au sein de Compostelle 2000.
Il s'inscrit en complément de la Lettre d'Info dont vous avez reçu le premier numéro en septembre.

Utilisant plus largement les possibilités que nous offre le site Internet, la Lettre d'Info veut vous apporter une information complète et vivante (photos, vidéo, documents,…).
Dans ce numéro, nous avons souhaité donner la Une au Pélé PMR qui vient d'arriver à Compostelle. Déjà, nous travaillons avec des volontaires sur le Pélé 2017 – 2022…

Notre implantation fortement ancrée sur l'Ile-de-France se concrétise par le travail mené depuis quelques années sur le balisage de la voie de Chartres et d'Orléans.

Si notre projet de balisage de la traversée de Paris n'a pu se concrétiser, Gif-sur-Yvette et Massy ont su valoriser le Chemin au sein de leur ville.

2016 a été une année riche en actions, nouveautés en tout genre, nul doute que 2017 saura faire mieux.

J. Chauty

2011 – 2016 : de Paris à Santiago *(B. Monegier du Sorbier)*

Notre dernière étape du troisième pèlerinage PMR (Pèlerins à mobilité réduite) sur la voie Turonensis s'est terminée à Santiago le 14 juillet 2016. Nous étions 48 pèlerins avec 4 PMR. Une PMR accompagnée de sa référente et 3 autres pèlerins, qui avaient participé aux marches les années précédentes, nous ont rejoints pour les cinq derniers jours.

Les pèlerins ont démarré la sixième étape en accueillant 8 nouveaux qui se sont très vite intégrés. Chacun reprend ses habitudes ; le car attend les marcheurs dès 7 heures et les PMR nous rejoignent à mi-parcours. Cette rencontre s'accompagne d'un temps de réflexion qui peut être spirituel. Jacques, notre Président, organise les équipes autour des joëlettes et veille à l'équilibre des forces vives.

A l'arrivée au camp, un bon déjeuner ressource les appétits aiguisés par la marche. Puis, comme un rituel, douche, lessive, vaisselle et sieste auxquelles il faut ajouter la constitution d'une bibliothèque organisée par Clément et Emmanuelle (PMR), un atelier de coquilles Saint Jacques à décorer. A 18h, nous n'oublions pas un autre rituel, à savoir le bar géré par Marie-Christine.

Chaque PMR a réussi à entraîner les valides à faire le récapitulatif de la journée, sous forme d'une gazette qui est lue chaque soir après le dîner. Et chacun des acteurs fait preuve de beaucoup d'humour. Certains s'échappent pour voir le Tour de France et d'autres se réservent le match de foot de la Coupe d'Europe. Dans l'ensemble, les nuits ont été très fraîches mais nous avons eu très peu de pluie. Des journées de marche qui seront gravées dans nos mémoires comme celle de la montée de l'O'Cebreiro en passant de 630 m à 1 330m d'altitude (lieu célèbre pour le miracle eucharistique qui eut lieu dans l'église Santa María la Real) ou alors la

visite du monastère de Samos suivie d'un pique-nique dans les bois et d'une marche ou plus précisément de montées et descentes sur les chemins entre les villages qui sont souvent composés de quelques maisons.

L'histoire se passe au XIIIe s, au cours d'un hiver particulièrement rude, alors que la neige ensevelissait le Cebreiro et que le vent cloîtrait chez eux les habitants. Un paysan des environs voulut à tout prix se rendre à la messe à laquelle il avait coutume d'assister tous les jours. Il faillit périr en chemin et arriva exténué à l'église. En le voyant, le prêtre pensa : « Quelle folie que de risquer sa vie pour venir voir un peu de pain et de vin ! » Au même instant, l'hostie se changea en chair et le vin en sang. Depuis lors, on conserve le calice et la patène au lieu du miracle, ainsi que les saintes espèces.

De belles rencontres

De belles rencontres ont jalonné notre sixième étape : trois américains, un jeune étudiant Géraud qui a partagé notre dîner et nos tentes, une famille espagnole de Grenade dont la dernière fille a profité presque toute la matinée des genoux d'une PMR, plusieurs étudiants espagnols qui se sont proposés de tirer la joëlette, un couple du Pas-de-Calais…. C'est toujours une grande joie de profiter de ces aides ponctuelles.

A leur tour, les valides ont testé la joëlette pour appréhender mieux ce que vivaient nos chers PMR, expérience qui s'est suivie de nombreux échanges avec eux et d'une plus grande attention pour tenter de moins les secouer. C'est dans la ville de Sarria, située au confluent de la Sarria et du Pequeno, que nous vivrons notre journée de repos. Chacun a pu cheminer dans les rues qui ont conservé leur aspect médiéval et goûté aux « pulpos » dans un restaurant de la calle Mayor.

Les jacquaires ont compris que Santiago était proche quand sont apparus le long du chemin les premiers « hórreos », greniers typiques de la Galice, à grains ou à maïs perchés sur 4 piliers pour protéger la récolte de l'humidité du sol et des prédateurs. Le Chemin traverse une des dernières forêts composées d'essences naturelles (chênes, pins et hêtres). Les hameaux vont se succéder, en alternance avec les prairies et les taches sombres des forêts de chênes.

Santiago est proche

Le groupe commence à évoquer l'arrivée qui se rapproche, il reste encore 4 jours avant d'atteindre Santiago. Peu avant l'arrivée à Palas de Rei, chacun tente en vain d'apercevoir pour la première fois Saint Jacques de Compostelle qui n'est plus qu'à quelques dizaines de km.

Qu'elle est belle la campagne si près du but, il serait dommage de se presser et nous ne courons plus aucun risque de nous perdre, étant donné les bornes tous les cinq cents mètres.

Arzua plonge le pèlerin dans une atmosphère citadine affairée que nous avions oubliée depuis bien des jours. Après, le Chemin traverse une verte vallée où coule le Ferreiros, ruisseau qui rappelle par son nom la vieille tradition artisanale des forgerons, puis une série de hameaux qui jalonnent le parcours, cachés parmi les eucalyptus. Le paysage est envoûtant avec ses massifs d'hortensias qui déclinent une symphonie de bleus.

A Lavacolla, chacun se raconte l'histoire de ce lieu à savoir : les pèlerins après s'être dépouillés de leurs habits se baignaient dans la rivière pour se défaire de la saleté accumulée lors de leur voyage de plusieurs mois et se présenter de la sorte, propres, devant le Seigneur

Saint Jacques à qui ils offraient leur pèlerinage et dont ils attendaient tant. A Monte do Gozo, dont le versant occidental nous permet d'apercevoir la ville de l'apôtre, nous en profitons pour faire la

photo de groupe. Tout prétexte est bon pour faire la fête. Aussi au cours de l'apéritif du soir, la veille de notre arrivée, nous fêtons les anniversaires de cinq d'entre nous en reprenant une chanson imaginée pour l'occasion.

L'entrée dans Santiago

Le lendemain, nous voilà quittant le camp à 8 heures du matin, très habillés car il fait très froid, entre 5 et 10 degrés la nuit. Quand le soleil paraît, chacun commence à enlever ses « pelures » pour que nous arrivions tous vêtus avec le tee-shirt de Compostelle 2000.

Peu avant, une musicienne, réservée la veille, nous attendait à l'entrée de la ville, pour nous accompagner en musique jusqu'à la cathédrale. C'était une surprise demandée par les parents de Jérôme. Beaucoup d'entre nous pleuraient de joie. Il était difficile de chanter « Ultreia » car la grande quantité de larmes versées par nos yeux ne nous laissait pas articuler un mot. L'émotion faisait frémir nos cœurs.

Le groupe a pu assister à la messe des pèlerins et contempler la singulière cérémonie du Botafuméiro.

Le soir, les PMR, prêts à toute nouvelle initiative, nous font le récapitulatif des grands moments du pèlerinage depuis 2011.

Comme tous les pèlerins, le groupe désire aller plus loin. Il se dirige, en car, cette fois-ci, au bout du monde à Fisterra, puis Muxia, lieux incontournables pour tous ceux qui font le chemin de Saint-Jacques.

Botafumeiro :

Encensoir en laiton argenté, haut de 1,60 m et pesant 54 kg.

À l'origine, il servait à parfumer la cathédrale. L'odeur générée par la masse des dormeurs dans la nef nécessitait un encensoir de cette taille et de ce poids.

Une expérience qui s'inscrit dans les cœurs

Ce Chemin est une formidable aventure d'où nous sortons tous grandis. Sur le Chemin, tout retentit d'une dimension différente, l'écoute de soi et des autres, la communication envers autrui, la compréhension mutuelle, le non-jugement et la tolérance, le regard et la compassion, l'entraide et l'ouverture, la confiance reçue et accordée, la bienveillance.

Chaque pas, chaque paysage, chaque rencontre développent un bien-être, un équilibre intérieur pour relativiser et apprécier son passé afin de donner du sens à sa vie et construire son futur. Tout ceci au sein d'un environnement protégé en marge de la vie habituelle, de ses joies, de ses peines et de ses contrariétés, à travers un chemin parfois difficile mais magnifique de simplicité, d'honnêteté où les faux-semblants et les apparats de comportement en société s'effacent.

On ne ressort pas indemne d'une telle aventure… et il est difficile de reprendre la vie quotidienne, car le Chemin nous a tout offert mais le Chemin a un début et une fin. Le but de celui de Saint Jacques est le tombeau de ce dernier à Compostelle puis le bout du monde. Chacun a été saisi par cette empreinte profonde dans le paysage qu'ont laissée ces milliers de pèlerins. On peut suivre, pas à pas, le chapelet des monuments nés de la longue marche et de la dévotion à Saint Jacques, balisant pour ainsi dire la route sur des centaines de kilomètres.

La réussite de ce pèlerinage a été nettement favorisée par le fait que chacun, dans les tâches qui lui ont été attribuées, a eu à cœur de les assumer avec joie en associant les autres membres du groupe, aussi bien pour l'installation des tentes, la conduite aux points de rencontre des joëlettes, l'organisation des temps spirituels, les soins aux PMR et tant d'autres gestes qui ne peuvent être énumérés.

Nous ne pouvons conclure qu'en reprenant les mots que chantaient les pèlerins médiévaux :

ULTREÏA, ULTREÏA.

Balisage de la voie de Paris *(V. Balus, F. Robert, B. Favre-Bonte)*

L'Ile-de-France est traversée nord sud par le chemin de Compostelle, la "Via Turonensis" ou voie de Tours. Tours fut le 3ème lieu de pèlerinage (après Rome et Jérusalem) avec le tombeau de St Martin.
Ce même chemin de St Martin entre Paris et Tours a été emprunté plus tard par les pèlerins arrivant du nord de la France et de Paris pour rejoindre Compostelle.

Le GR 655 en Ile-de-France balisé par la FFR répond aux exigences de la randonnée, pas toujours à celles du pèlerin parti pour de longues semaines.

Compostelle 2000 s'investit

Compostelle 2000 a souhaité proposer une traversée de la région empruntant une voie plus directe et compléter le balisage.
La longue route vers Compostelle (1 600 km environ Paris – Santiago) est pour la majorité des pèlerins plus que facilitée par ces deux aménagements qui sont quasi indispensables : balisage et hébergements.

Le tracé proposé a été réalisé avec nos adhérents et amis. Le tracé vous permettra de sortir de Paris par le Sud pour rejoindre le département de l'Essonne et de poursuivre dans le département des Yvelines.
Ces descriptifs sont le début d'un travail qui devra se poursuivre sur le reste de l'Ile-de-France. Cette première version des tracés sera améliorée par les remarques des utilisateurs ainsi que sur sa forme.
Ce travail sera complété par le balisage pour le nord de l'Ile-de-France.

Deux itinéraires proposés :
Via Chartres : 2 étapes
- de Paris à Vauhallan *(soit par le GR 655 ou le GR11)*
- de Vauhallan à Chevreuse via Gif-sur-Yvette *(en cours de finalisation).*
Une suite est en cours d'étude dans les Yvelines jusqu'à Epernon. La suite du balisage sera ensuite prise en charge par l'Association de Chartres

Via Orléans : 4 étapes pour rallier Paris à Méréville
- de Paris à Massy
- de Massy à Arpajon
- d'Arpajon à Etampes
- d'Etampes à Méréville.
La suite du balisage sera assurée par l'Association d'Orléans.

Où trouver ces informations ?

Une page spéciale a été créée sur le site de Compostelle 2000. Elle vous donne pour chaque étape une carte détaillée du parcours et son dénivelé.

(www.compostelle2000.org rubrique : *Les Chemins*)

Une première : des clous sur la voie de Paris : à Gif-sur-Yvette…

Le 25 juin 2016, une grande première en Ile-de-France : une ville située sur le Chemin de Compostelle a matérialisé la Voie de Paris par des clous en bronze. Une cinquantaine de clous guident le pèlerin à Gif-sur-Yvette, comme un signe de bienvenue et de reconnaissance de la part de la ville.

Cette manifestation a connu un beau succès, résultat d'une excellente coopération entre une municipalité dynamique et Compostelle 2000.

Que ce bon moment de partage, de convivialité et d'encouragement en préfigure plein d'autres en Ile-de-France.

… ainsi qu'à Massy *(J. Chauty)*

Après la pose d'une première coquille en 2012, devant l'Office du Tourisme, c'est une vingtaine de coquilles qui matérialise le tracé du Chemin dans Massy, depuis fin juin 2016.

L'Office de Tourisme, aidé par l'Association Compostelle 2000 et soutenu par la municipalité de Massy, a décidé de baliser le Chemin dans Massy depuis la Coulée Verte jusqu'à la zone Massy-Europe (avenue du maréchal Juin) pour faciliter la traversée des pèlerins et promouvoir le passage du Chemin dans Massy.

Retrouvez tous ces éléments sur le site de l'OT de Massy : http://www.tourisme-massy.com/fr/actualites/a-la-une.php
Avec Massy et Gif-sur-Yvette et plus récemment Verrières-Le-Buisson, ce sont trois villes, une sur la voie de Chartres et deux sur celle d'Orléans qui ont balisé le Chemin avec des clous en bronze …. A suivre pour les prochaines villes.

3ème édition de la Trans Ile-de-France *(D. Ribaillier)*

Devenue une institution, cette troisième édition de la Trans Ile-de-France, préparée de main de maître par Daniel Ribaillier, a été une réussite.

Nos randonneurs ne sont pas passés par Paris mais ont relié la vallée de la Seine à la ville royale d'Etampes en longeant le château de Versailles et en empruntant deux étapes traditionnelles des pèlerins sur la voie de Tours.(*)

Le temps était radieux, les randonneurs... aussi ! Que voulez-vous de plus pour réussir une randonnée !!!
Vous pouvez retrouver toutes les photos sur le site de Compostelle 2000 à la rubrique : photothèque.

(*) voir article sur balisage

Les boucles de la Seine *(F. Bertrand)*

Après Vézelay et Chartres, Francis Bertrand a emmené une vingtaine de randonneurs marcher le long des boucles de la Seine de Mantes à Vernon, en passant par les falaises de La Roche-Guyon, Giverny et visiter la maison de Monet, soit deux fois 20 km.

Le soleil était de la partie nécessitant d'appliquer les consignes de bien s'hydrater comme en témoigne cette photo.

Vous pouvez retrouver toutes les photos sur le site de Compostelle 2000 à la rubrique : photothèque.

Nos lecteurs nous écrivent :

Les Marcheurs du Chemin, Compostelle 2016, du Puy à Cahors

Un cheminement de dix-sept jours sur des pistes sans limite. Et cette impression d'avoir voyagé sur une route parallèle au temps et au monde de la Terre des hommes…

Parcourir le Chemin de Compostelle, c'est passer de l'autre côté d'un miroir pour y découvrir que le temps peut passer autrement. Plus doucement. Tout comme les journées s'étirent au rythme des lumières, des silences, des bruines, des brumes et des chants d'une nature sans limite.

C'est encore apprendre que la méditation peut être une médecine plus puissante que toute autre thérapie…

Nous venons de parcourir la première partie du Chemin français allant du Puy-en-Velay à Cahors… Et nous avons traversé monts et vallées, ainsi que des régions aussi belles que l'Aubrac ou les Causses. Zones désertiques, rocailleuses, entourées de champs et de forêts. Mais également coiffées de ciels sans fin, où la perception de l'univers se fait plus vive. Là, règne le silence qui mène à l'apaisement. Là, disparaissent les oripeaux matériels et immatériels qui nous habillent. Là, commence l'humilité, voulue.

Cette étrange pérégrination est également tissée de rencontres plus attachantes les unes que les autres. D'un gîte à l'autre, se croisent des personnages aux profils et aux motivations qui s'affirment ou se révèlent. Portraits croisés d'une Piste aux étoiles.

Bernard, ou la vie retrouvée

Sa stature haute et sa barbe blanche en bataille lui donnent de faux airs d'Hemingway. Au départ de son aventure, ce chirurgien-dentiste fut frappé d'une paralysie de la main qui acheva de miner un état de santé déjà lourdement dégradé. « *J'étais au bord de l'épuisement et ma vie courante avait perdu son sel.* » s'est-il souvenu. Drôle de donne pour ce toubib qui soignait tous les jours les plus démunis, quasi-gratuitement, dans une banlieue de l'Est de la France. Drôle d'équation pour ce fervent, dont l'enfance heureuse fut vécue dans l'ombre d'un père charismatique et qui faillit devenir prêtre au sortir d'une Seconde Guerre mondiale où beaucoup souffrirent et perdirent leurs repères. Des études de médecine suivirent, lui ouvrant les portes de son métier de proximité. Puis vint sa rencontre avec celle qu'il épousa et qui illumina sa vie.

Mais sa santé se dégradant, survint encore le temps de l'abandon, de la fatigue absolue et du renoncement… Au point qu'un de ses proches le secoua rudement pour l'amener à reprendre sa vie… en mains. Ainsi réveillé, Bernard décida un jour de fermer sa porte et de prendre la route pour aller jusqu'à Saint-Jacques de Compostelle. Comme ça, sans bruit, en réalisant un rêve nourri depuis l'aube de sa jeunesse.

Et, à l'heure de notre rencontre, quelques jours avant de parvenir à l'abbaye de Conques, son avancée tenait de la résurrection. Au beau milieu d'une forêt, nous nous sommes apostrophés, juste pour le plaisir de partager un temps de parole. Ce qui était une manière de frôler l'amitié. Plus tard, il me parla de son attention aux autres, de sa passion musicale, dont un vif attachement pour les chansons de Georges Brassens. Bernard et sa joie recomposée ! Bernard et sa tonicité rocailleuse !

Bernard dont le sac incluait de quoi dormir sous une tente… Bernard qui, avec délicatesse, avait pris sous son aile une pèlerine qui marchait peut-être, sans le savoir, comme on prie parfois.

Sans doute est-il allé jusqu'au terme de sa course, via Santiago, puis les plages du Finistère ibérique… Sans doute retournera-t-il rebâti vers ses amours, ses amis et une vie nouvelle vouée encore et toujours au service des autres. Lui qui venait de prendre une retraite peut-être trop vite anticipée. Selon les guerriers peuls, l'homme mûrt puis, s'affirme en marchant et en foulant la carapace de la terre…

Jean-Pierre Jagu

L'Atelier d'écriture nous livre quelques textes :

Cette année, l'Atelier d'écriture nous a livré 5 recueils de textes :

- ***Je me souviens*** *(à lire avec un peu de nostalgie)*
- ***Ils traversèrent le pont sous la pluie*** *(à lire, bien à l'abri)*
- ***Balade à Montmartre*** *(à lire, le nez en l'air)*
- ***Nous nous sommes mis en route sans savoir que…*** *(à lire avec intérêt)*
- ***Inventaire 66,… 50 ans déjà*** *(à lire dans ses souvenirs).*

Tous ces recueils de textes sont consultables sur le site de Compostelle 2000 (Rubrique : nos activités / Atelier d'écriture)

Souvenirs du bout du chemin

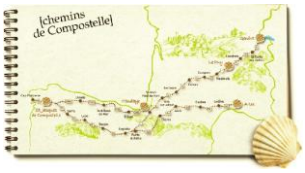

Je me souviens de mes ampoules apparues dès le 3e ou 4e jour de marche, avec de mauvaises semelles intérieures qui n'étaient pas assez épaisses.
Après remise de celles d'origine, tout est rentré dans l'ordre.
Je me souviens de ces groupes de jeunes, partant de Sarria (Espagne) à 110 km de Compostelle, se ruant sur les tampons à apposer sur les Crédencials.
Je me souviens de cette fin d'étape, à l'approche de Burgos, où nous avons marché sur un sentier boueux.
Je me souviens de ce retour de Compostelle, en car pour Paris, qui a duré 25h.
Je me souviens de tout cela… Et bien d'autres souvenirs me trottent dans la tête.

Jacques

La Mer

Des plages à l'infini…
De vastes plages de sable qui s'étendent au-delà de l'horizon…

Des grains de sable qui s'envolent, virevoltent, certains se posent hors des contrées…
Une mer qui gronde au-delà, ses longs bras couverts d'écume qui vont tout effacer…
Sur ces plages, j'y ai écrit mon histoire, chaque grain représentant un pas de mon existence…
Une fois le fracas de Mer Ecume, qu'en restera-t-il ?...
Et toi, petit grain de poussière, toi qui as pu t'en échapper, pourras-tu reprendre le fil de mon histoire ?...

Pat de Lou

Maquillage de printemps

En 2016, je me débarrasse du noir et du gris. Je garde le rose bonbon de tes joues de bébé, le violet du sweat qui te va si bien, l'or de tes yeux, le bleu de la mer encerclant l'ile de Tintin, les feuilles mordorées des arbres autour du Lac Léman, le vrai rouge d'une vraie tomate poussée dans un vrai champ, le blanc plein de projets du carnet de notes, le vert des poireaux barbus, le jaune de la fleur de pissenlit.
Et l'arc en ciel pour toute l'année.

Martine

Le si près

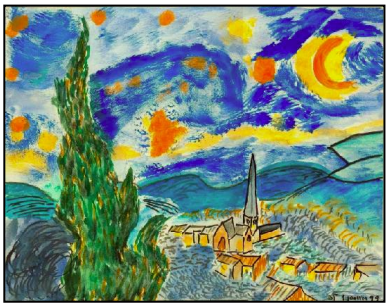

C'était un petit arbre chétif, un résineux étroit, fluet, qu'un chêne costaud avait pris sous son feuillage protecteur. Allez savoir comment ils étaient arrivés là ! Si différents l'un de l'autre et si proches.

Le cyprès aimait le chêne, son ombre fraîche mais il rêvait d'approcher le ciel de ses branches. Les saisons se succédaient, il poussait droit mais restait frêle. Le vieux chêne lui racontait des histoires colportées d'arbre en arbre, des histoires d'animaux de la forêt. Il disait : au-delà il y a des villages, des champs, des hommes, des sentiers ici et là-bas des rues. Le mistral, l'autan transportaient des senteurs d'humus, de fleurs mais le cyprès aurait aimé connaître les bourrasques et la brise délicate.

L'hiver, quand le vent et le froid finissaient par dénuder le chêne, alors le cyprès toujours vert apercevait les nuages, et la lune parfois. Un automne plus gris, surgirent des hommes munis d'outils féroces et bruyants. Sur leurs vêtements inscrit : « élagage-bois de chauffage ». « Adieu dit le chêne, adieu mon ami, ne m'oublie pas, et vis »

C'est ainsi que le cyprès se retrouva seul à plusieurs pas des frênes et autres feuillus inconnus, surpris par tant de lumière dans la clairière. Au crépuscule enfin, il osa regarder la lune et les étoiles et se dit qu'il pourrait avec le temps les caresser.

Danièle Tournié

2ème Forum des Chemins de Pèlerinage *(J. Chauty)*

Le Forum des Chemins de Pèlerinage, qui s'est tenu pour la deuxième année consécutive au Forum 104 (104 rue de Vaugirard –Paris VI), a connu un beau succès et s'est achevé dimanche 5 juin par un très beau récital d'Anne Etchegoyen.

Compostelle 2000 était bien représentée lors de cette manifestation qui s'est déroulée les 3, 4 et 5 juin 2016 au Forum 104. Pas moins de douze adhérentes et adhérents, arborant fièrement le tee-shirt de l'Association, se sont relayés pour assurer un accueil souriant aux visiteurs.

C'est Pierre-Yves Le Priol qui a ouvert ce forum autour d'une conférence sur son dernier livre "*En route vers Chartres, dans les pas de Charles Péguy*" le vendredi 3 juin en soirée.

Samedi matin, une visite guidée jacquaire avec Béatrice Hignard et une visite du Paris martinien avec Bruno Judic étaient proposées aux participants.

L'après-midi, la table ronde, autour de Ji Dahai, auteur de "*Un artiste chinois pèlerin de l'art sur les Chemins de Compostelle*", Marie-Edith Laval, auteur de "*Comme une feuille de thé*" et Mahdi Alioui un des trois "*Marcheurs de la paix de Jérusalem à Compostelle*", a réuni près de 80 personnes.

Le traditionnel Pilgrim speed Dating a vu défiler une trentaine de présentations, interrompues au bout d'une minute par la terrible clochette de Gilles Donada, journaliste chez Bayard.

Le chœur jacquaire de Compostelle 2000 était présent et a donné quelques extraits de son répertoire, notamment le *Dum Pater*.
La journée du samedi s'est terminée avec la lecture-spectacle de *Une vie de Saint Martin* d'Alain Pastor, présentée par le comédien Bernard Lanneau.

C'est la chanteuse basque Anne Etchegoyen, qui, dimanche, a clôturé ce deuxième forum. Elle a interprété plusieurs titres de son répertoire dont certains inspirés de son récent pèlerinage à Compostelle.

Le chœur jacquaire *(E. Simard)*

Monté à l'initiative d'adhérents, le chœur jacquaire a démarré son activité en novembre 2015 et accueilli, au cours de cette première saison, 7 à 8 choristes. Sous la direction artistique de Franck Hartmann, plusieurs pièces du Codex Calixtinus du 12ème siècle ont été étudiées. Le chœur s'est produit lors du 2ème Forum des Chemins de Pèlerinage en interprétant le Dum Pater, hymne de ralliement des pèlerins.

Ouvert à tous, le chœur a accueilli, un samedi par mois, aussi bien des débutants que des chanteurs confirmés, avec ou sans connaissance de la lecture de la musique. Un objectif : le bonheur de chanter ensemble, prolongeant ainsi (ou anticipant) celui de marcher sur le Chemin.

Le chœur se réunit un samedi par mois de 10h à 17h à Paris. L'inscription est annuelle, mais vous pouvez participer à une séance découverte.
Renseignements : Elisabeth Simard (06 82 06 37 80) – choeurjacquairedeparis@laposte.net

Salon « Destinations Nature » *(M. Gaillard)*

Du jeudi 17 au dimanche 20 mars s'est tenue à Paris (Porte de Versailles) la 32e édition du salon des randonnées « *Destinations nature* » qui a connu un beau succès : 230 exposants, plus de 70 0000 visiteurs.

Comme chaque année, le stand « Chemins d'étoiles » était présent et a permis de présenter les différents chemins de pèlerinage : chemins de Saint-Jacques-de-Compostelle, du Mont-Saint-Michel, de Chartres, de saint Martin, du Tro Breiz, de Saint-Gilles, d'Assise, de Rome, etc.

En complément, une conférence intitulée « A pied et à vélo vers Chartres, sur le Chemin Charles Péguy » a été donnée par Pierre-Yves Le Priol, auteur du livre *En route vers Chartres, dans les pas de Charles Péguy* (Le Passeur Editeur, mars 2016), et François Haye, concepteur du Chemin Charles Péguy. Cette conférence a été suivie d'une séance de dédicaces et d'un verre de l'amitié sur le stand « Chemins d'étoiles ».

D'autres séances de dédicaces se sont également tenues (Olivier Lemire, Céline Anaya Gautier, Marie-Edith Laval, Gérard du Camino, Christian Sambin, Gaële de La Brosse).

Comme tous les ans, Compostelle 2000, invitée par Gaëlle de la Brosse sur le stand Chemins d'Etoiles, y a tenu sa place. Une nouvelle fois, des membres de Compostelle 2000 ont donné de leur temps afin d'assurer une permanence tout au long de ces quatre journées.

Les marches : *(M. de France, F. Bertrand, J.C. Sylvain)*

27 randonnées ont été organisées entre septembre 2015 et septembre 2016.

Dans ses marches du samedi, Jean-Claude nous propose, samedi après samedi, de découvrir un GR. Après avoir marché, pas à pas, dans les pas de l'Archange, il nous propose cette année de découvrir le GR1.
Concernant les randonnées du dimanche, plusieurs contributeurs ont encadré ces marches.

Si vous ne pouvez vous rendre disponible durant le week-end ou que vous souhaitiez réduire le nombre de kilomètres, pas de souci ! Francis Bertrand vous concoctera une sortie le mercredi après-midi, voire même en soirée, en profitant des beaux jours de juin, pour une flânerie le long des bords de Seine.

La Rando Resto

Outre la traditionnelle randonnée galette concoctée par Damien Tiberghien cette année, Michel de France nous a initiés à un nouveau type de randonnée : ***la Randonnée Resto*** ! Compte tenu du succès qu'elle a connu, nul doute que l'année prochaine le nombre d'inscrits soit en hausse.

Rando avec les PMR

Autre innovation ou tout au moins un retour sur certaines habitudes, une randonnée s'est déroulée avec les PMR.

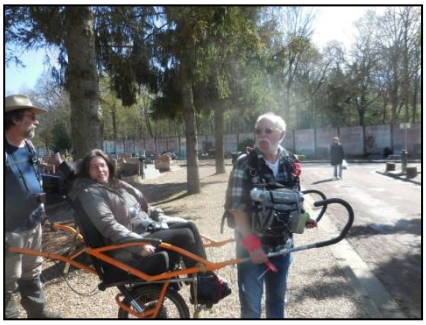

Malgré les difficultés de logistique que cela entraîne (transport de la joëlette, disponibilité des PMR,..) ce type de sortie doit se développer, un objectif d'une sortie par trimestre doit pouvoir être atteint dans un premier temps.

Lecture de cartes et orientations *(J.C. Sylvain, M. de France)*

Pour certains d'entre nous, lire une carte ou trouver le nord tient plus de recettes divinatoires ou de formules magiques que de la simple logique. Pour toutes ces personnes, Compostelle 2000 propose à ses adhérents un stage d'initiation à l'orientation. Deux stages, encadrés par Michel de France et Jean-Claude Sylvain, se sont déroulé les 2 avril et 8 octobre 2016.

Après un ''café croissant'', au 11 rue Hermel, avait lieu la partie théorique, avec au programme : familiarisation avec les signes conventionnels des cartes, les courbes de niveau et de dénivelés et enfin… l'apprentissage de l'utilisation de la boussole !!! Une première mise en pratique a été proposée aux participants sous forme d'un parcours en ''tous azimuts'' jusqu'au métro.

Après un pique-nique pris près du lac de Saint Mandé, les participants ont mis en œuvre la théorie acquise dans le Bois de Vincennes.

La prochaine date : 1er avril 2017 et 7 octobre 2017.

Les réunions « Sac à dos » et « Chemin avant Chemin » *(A.M. Ribaillier, A. Petit, C. Cointepas, M Souris, B. Delor, D. Tournie)*

La réunion « Sac à dos »

D'une durée de 2 heures, elle permet de répondre aux attentes des participants sur le contenu d'un sac à dos et de leur fournir trucs et astuces pour faciliter leur Chemin.

En 2016, 45 personnes ont bénéficié de ces précieux conseils.

« Chemin avant Chemin »

Ces réunions d'une durée de 3 heures sont destinées à des personnes qui rêvent de partir mais qui hésitent et pour celles dont le projet est encore flou. En général, les participants futurs pèlerins ont rencontré un accueillant au local, participé à un dîner, une marche, consulté le site de C 2000, mais veulent parler de leur projet, échanger avec d'autres.

En 2016, quatre réunions se sont tenues au 11 rue Hermel réunissant à chaque fois 5 personnes.

Le rapprochement

Compte tenu des questions des participants, aussi bien sur l'équipement (sac à dos, chaussures,..) que sur l'hébergement ou le choix d'un itinéraire, il est proposé de fusionner ces deux réunions et de n'en faire plus qu'une à partir de janvier 2017.

Cette nouvelle formule verra sa durée passer de 3 à 4 heures et se déroulera soit les lundis, soit les samedis, permettant ainsi d'offrir plus de souplesse pour les adhérents.

Trucs et astuces

Que faire lorsque quelque chose vous manque sur le Chemin ?

Comment faire transporter son sac sur le Chemin ?

Vous recherchez un hébergement temporaire ?

Pour apporter une réponse **à ces questions, nous avons créé une rubrique spéciale sur notre site Internet (Se préparer/trucs et astuces).**

N'hésitez pas à l'enrichir en nous écrivant à Compostelle2000@orange.fr

L'accompagnement au départ *(B. Favre-Bonté)*

Apporter soutien et encouragement aux membres de Compostelle 2000 qui entament leur périple sur le Chemin au départ de Paris, tel est l'objectif de cet accompagnement au départ.

Bernard, accueillant à Compostelle 2000, a pris en charge cette mission et vous fait partager, par le biais de la Lettre d'Info, les départs du mois dont le rendez-vous est fixé au pied de la Tour Saint-Jacques.

Pour cette année, 12 accompagnements ont été organisés, 7 en direction de Chartres et 5 en direction d'Orléans.

Plusieurs nationalités représentées : une québécoise, un couple allemand et même un pèlerin taïwanais.

Parmi les bons souvenirs, l'accompagnement d'un groupe de jeunes des Apprentis d'Auteuil avec lesquels, depuis 2014, nous faisons un bout du Chemin vers Orléans.

N'hésitez pas à venir accompagner les futurs pèlerins.

Estudiando español *(M. Souris et R. Mertens)*

Mis en place depuis bientôt deux ans, ces cours ont pour objectif de procurer aux futurs pèlerins les bases pour se présenter, manger, boire, dormir, dire où on a mal, demander son chemin ou celui de la pharmacie, acheter des chaussettes…

Bravo a tous les élèves de cette année : Monica, Domingo, Matilda, Maria, Martina, Catalina, Francisco, Veronica, Edwige, Gerardo, Miguel, Odile, Rosa…

Et Merci à Francisco pour l'illustration de nos textes :

Nous avons aussi étudié un poème que tous les pèlerins reconnaîtront :

Caminante, son tus huellas
el camino y nada más;
caminante, no hay camino,
se hace camino al andar. *(Antonio Machad)*

Et pour parfaire notre accent et notre culture, nous avons vu 2 beaux films en version originale, bien sûr.

Julieta de Pedro Almodovar

Chala, une enfance cubaine

¡ Hasta luego, y buen camino a todos !

Les cours ont lieu de fin novembre à mars à raison de 1h30 deux fois par mois.

L'Assemblée Générale de Compostelle 2000 et la Soirée ''Chemin Partagé'' de 2015 *(D. Ribaillier)*

Le 28 novembre 2015, Compostelle 2000 a tenu son AGO à Saint-Jacques-du-Haut-Pas dans une ambiance sympathique avec une participation record : 106 adhérents étaient présents pour cette assemblée et 59 adhérents avaient fait parvenir une procuration.

Après l'approbation du PV de l'AGO 2014, le Président dans son rapport moral a souligné tout d'abord que cette année écoulée a été marquée par le déménagement rue Hermel sans même un jour de fermeture de l'accueil, les excellents contacts pris avec les associations jacquaires espagnoles lors de notre pèlerinage PMR et enfin la vitalité de nos activités (marches, réunions ''Avant Chemin'', ateliers d'écriture, balisage) ; il conclut par les objectifs prioritaires pour l'année à venir : notre intégration dans le 18ème arrondissement, un nouveau départ en 2017 pour le pèlerinage PMR et une évolution de nos moyens de communication plus en phase avec les nouvelles technologies.
Le trésorier nous a rassurés sur l'état des finances tout en rappelant l'importance des adhésions.

Le Conseil d'Administration, qui a vu l'arrivée de deux nouveaux membres élus : Marc GAILLARD et Francis KERN, s'est aussitôt réuni pour élire son bureau.

A l'issue de l'Assemblée Générale du 28 novembre 2015, nous étions une centaine d'adhérents à nous retrouver dans la convivialité pour cette 4ème soirée ''Chemin Partagé''.

Catherine Cellier avec son ami Ricardo nous ont relaté, diaporama à l'appui, leur pèlerinage à Shikoku et ils ont, sans doute, fait des émules parmi l'assemblée.

Puis, sous l'animation de notre Président, les primo-jacquets (ceux qui sont partis pour la première fois sur le chemin en 2015) nous ont fait part de leurs premières impressions en quelques mots significatifs.

Le Chemin après le Chemin *(C. Cointepas, C.Colette, P.Genin et G. Garin)*

« *Partager son expérience du Chemin, réfléchir à ce qu'on veut en faire,…* » tel est l'objectif du week-end ''le Chemin après le Chemin''.

Il ne s'agit pas d'apporter des réponses mais d'échanger et de partager entre pèlerins…
Un moment fort de rencontre, de partage, dans une ambiance conviviale et dans un cadre agréable au Prieuré St Benoit à Etiolles, dans l'Essonne.
Cette année, ils étaient une quinzaine autour de Claire Colette, écrivain-marcheur et auteur de ''La *saveur du Chemin*'' et du Père Pascal Genin, prêtre et marcheur.

En 2016, ce sont Antoine de Bertrandy, auteur de « *vers Compostelle, drôles de rencontres* » et André Levassor qui assureront l'animation de la session « Chemin après le Chemin.

L'Atelier d'écriture *(D. Tournié)*

L'objectif de l'Atelier est d'écrire ensemble et en même temps chacun pour soi. De 4 à 10 personnes composent le groupe, ''ouvert'' (on peut s'inscrire à une séance, venir régulièrement ou ponctuellement). L'Atelier se réunit une fois par mois, le mercredi en général, parfois le samedi.
C'est un lieu où l'on écrit pour le plaisir, pour garder trace de ses souvenirs, jouer avec les mots, le rythme et la musique des mots. Fiction ou réalité, carnet de voyage, poésie ou récit, haïkus et courts textes ou bien au contraire histoires à épisodes, tout est à réinventer.
Nul besoin d'être « littéraire », nul besoin de compétences techniques, ce qui importe c'est d'oser, simplement de se lancer à partir d'une proposition-prétexte qui surprend mais aide à dépasser les moments de panne. On écrit à partir de son expérience, on trouve sa voix, on crée son style.
Nous essayons de faire en sorte que les textes ne s'oublient pas dans un tiroir mais prennent vie, trouvent un titre, une fin provisoire mais acceptable pour une lecture par d'autres lecteurs, notamment sur le site ou dans le bulletin.

En complément, des séjours alliant balades et temps d'écriture rassemblent 12 à 14 personnes dans un lieu agréable et chaque fois différent, 3 ou 4 jours, autour d'un thème.
Ainsi, ont eu lieu un séjour à Saint-Côme-d'Olt, à St Jacut et en octobre à Toulouse.

Les ''Samedis de Compostelle 2000'' *(D. Tournie, C. Cointepas, D. Grelier, F. Hachette, P. Isabel)*

Les '' Samedis de Compostelle 2000 '' ont vu le jour en fin d'année 2015. Ils proposent d'ouvrir le local du 11 rue Hermel aux adhérents et au public pour un temps convivial de discussions et de rencontres.

Il s'agit de faire connaître notre Association et de s'ouvrir au quartier.

Le principe

Un thème est proposé, une animation, une projection, la présentation d'un nouveau livre par son auteur… toujours en relation avec le Chemin.
Occasion de rencontres autour d'un thème, de partage de souvenirs et anecdotes, photos, et occasion de donner envie de partir sur le Chemin aux futurs marcheurs.
Ces rencontres ont lieu quatre samedis matin dans l'année de 11h à 13h, au siège de l'Association. Elles sont gratuites et se terminent par un pot-repas partagé avec les provisions apportées par chacun.

Marie-Edith Laval

Ci-dessous les « Samedis » organisés durant l'année écoulée :

- avec Antoine de Bertrandy, discussion-dédicace de son livre *''Compostelle, drôles de rencontres''*
- à propos du Chemin du Nord, Chemin côtier et Chemin primitivo : diaporama proposé par des pèlerins expérimentés
- avec Marie-Edith Laval, projection et dédicace de son livre *''Comme une feuille de thé à Shikoku''*
- avec Pierre-Yves Le Priol, discussion-dédicace de son livre *''En route vers Chartres, sur les pas de Charles Péguy''*
- à propos du Chemin de la Plata.

La Communication à Compostelle 2000 *(J. Chauty et F. Kern)*

L'année 2016 a été riche en matière d'évolution de la communication à la fois interne vis-à-vis des adhérents et externes vis-à-vis du grand public.

Communication externe : Après le déménagement de la Rue de Sévigné et notre installation au 11 rue Hermel, nous avons engagé une réflexion en interne pour donner un peu plus de visibilité de notre Association en externe.

Francis Kern, adhérent de Compostelle 2000, nous a apporté une aide précieuse, notamment en enrichissant la façade du bureau de notre Association.

Le graphisme qui orne désormais la devanture de Compostelle 2000 ne laisse plus de doute sur nos activités et permet d'attirer le regard du flâneur, trop rare à notre goût, qui emprunte cette rue.

Le 11 rue Hermel est ouvert à tout le monde et, en particulier, aux adhérents de Compostelle 2000. N'hésitez surtout pas à venir nous rendre visite pour découvrir les locaux et profitez de votre passage pour admirer une exposition des artistes de Compostelle 2000 ou profiter d'un Samedi de Compostelle 2000.

Communication interne : Ce point, souvent évoqué lors des Assemblées Générales de notre Association, vient de connaître une nouvelle évolution.

Fin 2010, nous éditions notre première lettre mensuelle qui avait pour but de rappeler les principales activités du mois à venir et attirer l'attention des lecteurs sur les nouveautés qui ne figuraient pas dans le bulletin semestriel. Ce dernier paraissait deux fois par an (en octobre et en février). En parallèle, le site Internet a été complètement remanié pour permettre de disposer et d'offrir une information à jour et la plus exhaustive possible. Pour mémoire, vous pouvez consulter le site de Compostelle 2000, à l'adresse suivante : www.compostelle2000.org.

Evoqué lors de la dernière assemblée générale de 2015, nous avons constitué un petit groupe de travail chargé de réfléchir à un nouveau mode de communication vis-à-vis des adhérents. Des réflexions qui ont émaillé nos réunions, il est apparu que le Bulletin semestriel était certes très apprécié pour l'agenda et les renseignements horaires concernant les randonnées, mais la plupart des informations contenues étaient rapidement obsolètes et la parution semestrielle ne permettait pas une mise à jour rapide. La Lettre d'information remplissait toujours son objectif initial mais nécessitait pour être complète de lui adjoindre des pièces jointes et n'exploitait pas toutes les possibilités du site Internet.

Evolution

Annoncé en juin dernier, nous avons mis en place en septembre un nouveau support de communication, ***la Lettre d'Info,*** qui remplace la traditionnelle lettre d'information mensuelle. Cette ***Lettre d'Info,*** que certains appelleraient Newsletter, permet de donner une information plus riche en utilisant toutes les ressources du Site Internet de Compostelle 2000. En un clic, vous pouvez disposer de l'agenda des activités ou des photos de la dernière sortie ou animation. Cette Lettre d'Info vous est diffusée par messagerie aux alentours du 15 de chaque mois. (1)

L'agenda qui figurait dans le Bulletin semestriel est désormais disponible, d'un simple clic, sur le site Internet de Compostelle 2000 sur la page d'accueil (à droite) ainsi qu'à partir de la ***Lettre d'Info***.

Le Rétro

Avec l'arrêt du bulletin semestriel, nous avons souhaité laisser une trace des actions réalisées au sein de l'Association. Vous allez pouvoir découvrir, à partir de cette année, le ***Rétro 2015 – 2016***. Ce document est rédigé comme un petit journal, d'environ 14 à 16 pages, qui retrace les grands moments de l'année écoulée et qui est disponible pour l'Assemblée Générale.

Ces Rétros sont disponibles sur le site Internet et pour ceux qui le souhaitent à l'accueil de Compostelle 2000.

(1) : Surveillez votre messagerie et vérifiez que votre opérateur ne traite pas notre envoi comme un courrier indésirable.

Chartres Insolite *(A. Lumineau)*

Cette année, Mireille et Daniel Viard ainsi que Jean-Claude Sylvain nous ont proposé de découvrir un Chartres insolite.

Gare Montparnasse, notre petit groupe, fort d'une trentaine de personnes, se retrouve pour prendre le train, bondé, de 10h09 en direction de Jouy, le voyage s'annonce sans histoire. C'était sans compter sur l'adage de la SNCF, ''*Impossible n'est pas SNCF* ''. Arrivé à la petite gare de Saint Piat, notre train est immobilisé : alarme incendie et tout le monde se retrouve sur le quai. Au bout d'une heure et demie, après l'ordre, le contrordre, nous repartons pour arriver enfin, à Jouy.

Après un pique-nique rapidement avalé et 12 km de randonnée, nous entrons à Chartres par un chemin bucolique et verdoyant pour retrouver notre guide qui va nous faire découvrir ''*son* ''église Saint Pierre.

Après l'installation, la soirée a été consacrée à la visite de Chartres de nuit, magnifiée par les illuminations qui enveloppent la Cathédrale Notre–Dame d'un écrin de lumière, mêlant à la fois le sacré et le profane. La promenade se poursuit vers le Musée des Beaux-arts dont la façade des Jardins de l'Evêché est mise en lumière sur le thème de l'astronomie contée par le cinéma. Un punch arrangé à la mode Jean-Claude a fini de faire briller les yeux des participants.

Dimanche matin, nous partons à la découverte du quartier Bel-Air, ensemble d'immeubles sociaux, mis en valeur par un camouflage haut de gamme, œuvre d'une équipe d'artistes qui a réalisé des fresques murales sur le thème des maisons à pans de bois, de la Beauce, des vitraux et des parfums.

Nous rejoignons le centre-ville, en passant devant la Collégiale Saint-André et l'église Saint-Aignan et nous déjeunons à la Picoterie, un restaurant-crêperie dont les plats compliqués et les desserts copieux nous assurent un après-midi sans coup de pompe mais pas sans somnolence…

Mais comment quitter Chartres sans s'arrêter à la Cathédrale Notre-Dame pour y admirer son fronton extérieur, le vitrail de Notre-Dame de la Belle Verrière, aux bleus soutenus et lumineux, le labyrinthe,…

Mais l'heure avance et nous reprenons le train vers paris, fatigués mais repus d'images ?

Le Salon d'Automne des Artistes de Compostelle 2000 *(D. Château et JC. Sylvain)*

Au cours de l'année 2016, et sur l'initiative de Daniel Château et Jean-Claude Sylvain, une nouvelle activité a vu le jour : les Artistes de Compostelle 2000.

L'objectif de cette activité est double, permettre :

- aux adhérents pratiquant la peinture, la sculpture ou une autre technique artistique d'exposer leur travail dans les locaux de l'association,
- à tout adhérent de découvrir les œuvres en se rendant rue Hermel.

Une première exposition s'est tenue du 1er au 15 octobre et a permis à neuf artistes adhérents de présenter deux à trois œuvres de leur choix. Le vernissage de l'exposition a eu lieu le vendredi 30 septembre et a réuni près de quarante-cinq personnes. Le 11 rue Hermel avait des allures de galerie branchée.

Au cours de l'exposition, visiteurs et adhérents ont pu apprécier la qualité du travail présenté et laisser un commentaire sur le livre d'or.

La prochaine exposition aura lieu en décembre et sera réservée à un seul peintre, alors que l'exposition de printemps sera ouverte à tous sur le thème du Chemin.

Ont exposé : *Brigitte du Merac, Josette Piquard, Paule Valette, Jacques Lemaire, Claude Ogier, François Hachette, Daniel Château et Jean-Claude Sylvain.*

Les nouveautés

La bibliothèque *(G. Garin)*

Annoncée lors de l'AG 2015, la bibliothèque a vu le jour au printemps.

Riche d'une centaine d'ouvrages, cette bibliothèque est accessible gratuitement aux adhérents de Compostelle 2000. Les prêts s'entendent pour une période d'un mois.
Elle est constituée, en partie, par les ouvrages déjà présents au sein de l'Association et, pour le reste, par les ouvrages donnés par les adhérents.

Pour connaître les ouvrages disponibles, allez sur le site Internet (www.compostelle2000.org) à la rubrique « *nos activités* ».

Un grand merci

Ce Rétro de l'année écoulée ne serait pas complet si nous n'adressions pas un grand merci à toutes celles et tous ceux qui prennent sur leur temps pour proposer des animations, des marches, le balisage, des temps de convivialité,…. enfin tout ce qui fait la vivacité et la diversité de Compostelle 2000.

Un grand merci à Andrée, Anne-Marie, Catherine, Nicole, Raymonde, Sylvie, Bernard, Damien, Daniel C, Daniel R, Denis, François, Gérard, Gilles, Jacques, Jean-Marie D, Jean-Marie D, Jean-Marie R, Louis, Marc et Pierre qui vous accueillent chaque jour au 11 rue Hermel.

Un grand merci à Christiane qui a en charge la planification des dîners mensuels du vendredi,….

Un grand merci à toute l'équipe qui a pris en charge la réflexion sur l'évolution du bulletin et de la Lettre d'Info.

Un grand merci à Gilbert d'assurer la maintenance du site Internet.

Impression : www.fidesprint.fr

11 rue Hermel 75018 PARIS + (33) 1 43 20 71 66
www.compostelle2000.org compostelle2000@orange.fr
Association Loi de 1901 Membre de la FFACC